Enregistrez votre appareil et obtenez de l'aide à l'adresse:

Le Manuel de l'utilisateur est disponible dans son intégralité à l'adresse: www.magnavox.com/usasupport

19MF338B

Manuel de l'utilisateur en FRANÇAIS

1	Contenu de la boîte	8-17	Installation
2	Assemblage du support du téléviseur	18	Spécifications
3	Bienvenue	19	Dépannage
4	Sécurité	20	Garantie
5-7	Autres renseignements	21	Réglementation

FR: Pour obtenir de l'aide supplémentaire, communiquez avec le centre de service à la clientèle de votre pays.
- POUR OBTENIR DE L'AIDE AUX ÉTATS-UNIS, À PUERTO RICO OU AUX ÎLES VIERGES AMÉRICAINES: 1-800-705-2000
- CANADA: 1-800-661-6162 (pour français), 1-800-705-2000 (en inglés o español)

Escriba a continuación el Nº de serie, el cual se encuentra en la parte posterior del gabinete.
- Modelo / Série

MAGNAVOX

P41Txxxx813 1D

1

Contenu de la boîte

Télécommande et 2 piles AAA

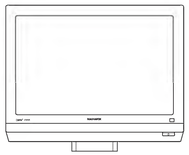

Télévision

Cordon d'alimentation c.a.

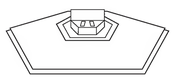

Support du téléviseur

Manuel de l'utilisateur

2

Assemblage du support du téléviseur

Placez le téléviseur sur une surface douce et plane.

1

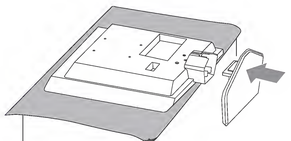

2

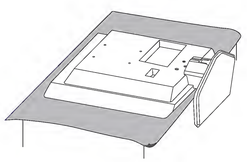

3

Bienvenue

Retournez votre carte d'enregistrement de produit ou enregistrez-vous en ligne à www.magnavox.com/usasupport le plus tôt possible pour profiter pleinement de votre achat.

L'enregistrement de votre modèle auprès de MAGNAVOX confirme votre éligibilité à tous les bénéfices mentionnés ci-dessous. Remplissez et retournez votre carte d'enregistrement de produit le plus tôt possible ou enregistrez-vous en ligne à ***www.magnavox.com/usasupport*** *pour assurer :*

*Preuve d'achat	*Avis sur la sécurité des produits	*Bénéfices additionnels
Retournez la carte d'enregistrement ci-incluse afin de garantir que la date d'achat de votre produit sera classée dans nos dossiers et évitez ainsi le besoin de remplir d'autres formulaires afin d'obtenir votre service de garantie.	En enregistrant votre produit, vous serez avisé - directement par le fabricquant - de toutes défectuosités compromettant la sécurité ou de tout retrait du produit du marché.	L'enregistrement de votre produit garantit que vous bénéficierez de tous les privilèges auxquels vous avez droit y compris des offres-rabais spéciales.

MAGNAVOX

Nous vous félicitons de votre achat et vous souhaitons la bienvenue dans le «family»!

Cher propriétaire d'un produit MAGNAVOX : Merci de votre confiance en MAGNAVOX. Vous avez choisi un produit de fabrication et de garantie supérieures parmi les meilleurs disponibles sur le marché. Et nous ferons tout en notre pouvoir pour que vous soyez pleinement satisfait de votre achat pour des années à venir.
En tant que membre de la «family» MAGNAVOX, vous avez droit à une protection inégalée par l'une des garanties les plus complètes de l'industrie ainsi qu'à des réseaux de service sans pareil.
De plus, votre achat garantit que vous recevrez toutes les informations et offres spéciales auxquelles vous avez droit, ainsi qu'un accès facile à toute une gamme d'accessoires disponibles via notre réseau de téléachat.
Mais ce qui est encore plus important, vous pouvez compter sur notre engagement total quand il s'agit de votre entière satisfaction. C'est notre façon de vous souhaiter la bienvenue et de vous remercier de votre investissement dans un produit MAGNAVOX.

P.S. Pour bénéficier au maximum de votre produit MAGNAVOX, assurez-vous de remplir et de retourner votre carte d'enregistrement de produit le plus tôt possible ou enregistrez-vous en ligne à www.magnavox.com/usasupport

Sachez reconnaître ces symboles de **sécurité**

AVIS
RISQUE DE CHOC ÉLECTRIQUE
NE PAS OUVRIR
AVIS : POUR RÉDUIRE LE RISQUE DE CHOC ÉLECTRIQUE, ÔTEZ LE COUVERCLE (OU L'ARRIÈRE) ÉTANT DONNÉ QU'IL NE CONTIENT PAS DE PIÈCES SUSCEPTIBLES D'ÊTRE RÉPARÉES PAR L'UTILISATEUR. SOUS CONFIER RÉPARATION À UN PERSONNEL DE SERVICE QUALIFIÉ.

Ce symbole d'éclair s'applique aux matériaux non isolés présents dans votre appareil et pouvant causer un choc électrique. Pour assurer la sécurité des membres de votre famille,veuillez ne pas enlever le couvercle de votre produit.

Les «points d'exclamation» ont pour but d'attirer votre attention sur des caractéristiques à propos desquelles vous devez lire soigneusement la documentation accompagnant l'appareil afin d'éviter tout problème d'exploitation ou d'entretien.

AVERTISSEMENT : Afin de réduire les risques d'incendie ou de choc électrique, ne pas exposer cet appareil à la pluie ou à l'humidité et les objets remplis de liquide, comme les vases, ne doivent pas être placés sur le dessus de l'appareil.

CAUTION : To prevent electric shock, match wide blade of plug to wide slot, fully insert.

ATTENTION : Pour éviter les chocs élec-triques, introduire la lame la plus large de la fiche dans la borne correspondante de la prise et pousser à fond.

À l'usage du client
Entrez ci-dessous le numéro de série qui se trou-ve à l'arrière du boîtier du dispositif. Conservez ces informations pour référence ultérieure.

No. de modèle _____
No. de série _____

MAGNAVOX *Visitez notre site sur le Web à http://www.mognovox.com/usosupport*

4

Sécurité

INSTRUCTIONS IMPORTANTES EN MATIÈRE DE SÉCURITÉ
À lire avant utilisation

1. Veuillez lire et conserver ces instructions.
2. Tenir compte de tous les avertissements.
3. Suivre toutes les instructions.
4. N'insérez aucun objet dans les fentes de ventilation. Cela pourrait endommager le téléviseur.
5. Ne pas utiliser cet appareil à proximité d'eau.
6. Nettoyer seulement avec un linge sec.
7. Ne pas bloquer les ouvertures d'aération. Installer selon les instructions du fabricant.
8. Ne pas installer près de sources de chaleur telles que les radiateurs, les bouches d'air chaud, les cuisinières ou tout autre appareil (y compris les amplificateurs) produisant de la chaleur.
9. Ne pas consourrer le dispositif de sécurité que représente la fiche polarisée ou la fiche avec mise à la terre. Une fiche polarisée possède deux lames dont l'une d'elles est plus large que l'autre. Une fiche avec mise à la terre comporte deux lames et une broche de mise à terre. La lame large et la broche de mise à la terre sont prévues pour votre sécurité. Si la fiche fournie ne convient pas à votre prise, consulter un électricien pour qu'il remplace la prise désuète.
10. Protéger le cordon d'alimentation de façon à ce qu'il ne soit pas ni écrasé, ni coincé, surtout près des fiches, des blocs multiprises et du point de sortie de l'appareil.
11. N'utiliser que des accessoires spécifiés par le fabricant.
12. Utiliser le téléviseur uniquement avec le chariot, le meuble, le trépied, le support ou la table recommandés par le fabricant ou vendus avec l'appareil. En cas d'utilisation d'un chariot, être prudent lors du déplacement du chariot et de l'appareil pour éviter des blessures dues au renversement.
13. Débrancher cet appareil pendant les orages ou lorsqu'il n'est pas utilisé pendant de longues périodes.
14. Consulter un membre du personnel compétent pour toute demande de service. Il faut faire réparer l'appareil s'il est endommagé, par exemple, si le cordon d'alimentation ou la prise a été endommagé(e), si un liquide ou un objet a pénétré à l'intérieur de l'appareil, ou si l'appareil a été exposé à la pluie ou à l'humidité, s'il fonctionne anormalement ou s'il est tombé.
15. Ce produit peut contenir du plomb et du mercure. L'élimination de ces matières peut être réglementée en raison de facteurs environnementaux. Pour obtenir des renseignements au sujet de l'élimination ou de la récupération, veuillez communiquer avec vos autorités locales ou l'Electronic Industries Alliance: www.eiae.org
16. **Dommages nécessitant du service** - L'appareil devrait être vérifié par un membre du personnel compétent quand : A. Le cordon d'alimentation ou la prise a été endommagé(e) B. Des objets ou des liquides ont pénétré à l'intérieur de l'appareil C. Si l'appareil a été exposé à la pluie D. Si l'appareil ne semble pas fonctionner normalement ou s'il démontre des changements flagrants en matière de rendement. E. Si l'appareil est tombé ou si l'enceinte est endommagée.
17. **Basculement et (ou) stabilité** - Tous les téléviseurs doivent se soumettre aux normes de sécurité d'ensemble internationales recommandées en matière de basculement et de stabilité au sujet de la conception de son coffre.
• Ne pas compromettre ces normes de conception en appliquant une force excessive à l'avant ou sur le dessus du coffre, car à la limite, il pourrait entraîner le renversement du produit.
• De plus, ne pas vous mettre en danger, vous et vos enfants, en plaçant de l'équipement électronique et (ou) des jouets sur le dessus du coffre. De tels articles pourraient tomber sans avertissement du dessus du téléviseur et endommager le produit et (ou) causer des blessures corporelles.
18. **Installation au mur ou au plafond** - L'appareil ne devrait pas être fixé à un mur ou au plafond à moins de suivre les recommandations du fabricant.
19. **Lignes électriques** - Une antenne extérieure ne devrait pas être située à proximité des lignes électriques.
20. **Mise à la terre d'une antenne extérieure** - Si une antenne extérieure est branchée au récepteur, s'assurer que le circuit d'antenne est mis à la terre pour permettre une protection adéquate contre les surtensions et l'accumulation de charges électrostatiques.
La section 810 du Code électrique national (numéro 70-1984 de l'ANSI/NFPA) fournit des renseignements au sujet de la mise à la terre adéquate d'un mât, d'une structure de support ou des câbles de descente au dispositif de déchargé d'antenne, de la taille des conducteurs de mise à la terre, de l'emplacement du dispositif de décharge d'antenne, du raccordement des électrodes de mise à la terre et des exigences pour mettre les électrodes à la terre. Voir le schéma ci-dessous.
21. **Pénétration d'objets ou de liquides** - Des précautions doivent être prises pour éviter que des objets ou des liquides ne pénètrent à l'intérieur de l'enceinte par le biais des ouvertures.
22. **Utilisation de piles ATTENTION** - Pour prévenir les fuites de piles qui pourraient entraîner des blessures corporelles ou des dommages matériels ou à l'unité :
• Installer toutes les piles de façon appropriée en alignant le + et le - tel qu'indiqué sur l'unité.
• Ne pas mélanger les piles (anciennes ou récentes ou au carbone et alcalines, etc.).
• Enlever les piles quand l'unité n'est pas utilisée pendant de longues périodes.

Remarque pour l'installateur de systèmes de câblodistribution

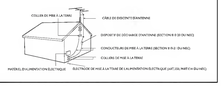

Remarque pour l'installateur de systèmes de câblodistribution: Cet avis rappelle à l'installateur de systèmes de câblodistribution que l'article 820-40 du NEC fournit des conseils pour une mise à la terre correcte et préconise notamment que la mise à la terre du câble doit être reliée au système de mise à la terre de l'immeuble, aussi près que possible du point où le câble entre dans l'immeuble.

5

Précautions

PRÉCAUTIONS ADDITIONELLES DE SÉCURITÉ

- ASSUREZ-VOUS que le support de la télévision avec afficheur à cristaux liquides (TV LCD) soit fixé solidement à la télévision sur la manière appropriée de serrer la vis du support de l'appareil. Un serrage incorrect de la vis peut rendre la télévision non sécuritaire
- Si la TV LCD est installée sur le mur, l'installation doit être effectué par un technicien qualifié Une installation incorrecte peut rendre la télévision non sécuritaire
- Débranchez la prise principale lorsque :
— Nettoyage de l'écran de TV, n'utilisez jamais d'agents de nettoyage.abrasifs
— Période d'orages électriques
— La télévision est laissée sans surveillance pour une période de temps prolongé.
- Ne déplacez pas la TV LCD lorsqu'elle est mise en tension.
- Ne touchez pas, ni poussez, ni frottez la surface de l'écran LCD avec un objet tranchant ou dure
- Lorsque la surface de l'écran LCD devient sale, essuyez-la gentiment avec un tissu de coton absorbant ou avec tout autre matériel doux tel qu'un chamois. N'utilisez pas d'acétone, de toluène ou d'alcool pour nettoyer la sur face de l'écran Ces produits chimiques endommageront la surface
- Essuyez l'excès d'eau ou de salive aussitôt que possible. Ces liquides peuvent causer une déformation et une décol oration à l'écran LCD après un certain temps d'exposition.
- Faites attention à la condensation lors des changements de température. La condensation peut endommager l'écran LCD et les pièces électriques. Lorsque la condensation s'atténue, des taches ou des marques apparaissent sur l'écran LCD

EMPLACEMENT DE LA TV LCD
- Mettez la TV LCD sur une base solide et robuste ou sur un support . Assurez-vous que le support est assez solide pour soutenir le poids de la TV LCD
- Essayer de laisser un dégagement d'au moins 15 cm (6 pouces) de chaque côté du boîtier de la TV LCD pour permettre une ventilation. adéquate
- Si le téléviseur est monté sur une base pivotante ou sur un bras pivotant, vérifiez que le cordon d'alimentation électrique n'est pas trop tendu lorsque vous faites pivoter le téléviseur. Cela pourrait en effet abîmer les connexions et provoquer un arc électrique, voire un incendie.
- Ne mettez pas la TV LCD à un endroit exposé à la pluie ou à l'humidité excessive.

Ce produit contient du mercure - Hg - et il faut le recycler ou le jeter conformément aux lois municipales, nationales ou fédérales. Comme il se peut que ce matériau soit soumis à des réglementations pour des considérations environnementales, veuillez contacter vos autorités locales ou l'alliance des industries de l'électronique : www.eiae.org.

Comme tous les produits LCD, cet appareil intègre une lampe au mercure. Veuillez le recycler selon les lois locales, régionales, provinciales et fédérales. Pour savoir où jeter ou recycler votre appareil, contactez: www.mygreenelectronics.com ou www.eiae.org

6

Autres renseignements

Si ce manuel d'utilisateur ne répond pas à une question ou si les "Astuces de dépannage" ne résolvent pas le problème de votre téléviseur, vous pouvez appeler le centre de service clientèle de Magnavox au
1 800 705 2000.
Veuillez avoir le modèle et le numéro de série de votre téléviseur à portée de main avant de passer cet appel. Le modèle et le numéro de série de votre téléviseur se trouvent sur une étiquette à l'avant de ce manuel d'utilisateur ou au dos du téléviseur.

ENERGY STAR
En tant que partenaire d'ENERGY STAR®, Magnavox a déterminé que ce produit correspond aux directives d'ENERGY STAR® en matière d'écoenergie. ENERGY STAR® est une marque déposée américaine. L'utilisation de produits portant le label ENERGY STAR® permet d'économiser de l'énergie. L'économie d'énergie réduit la pollution de l'air ainsi que les factures d'électricité.

DOLBY DIGITAL Fabriqué sous la licence des laboratoires Dolby. 'Dolby' et le symbole de D double sont des marques commerciales des laboratoires Dolby.

Magnavox a accordé beaucoup d'attention à fabriquer un produit écologique. Votre nouveau téléviseur contient plusieurs matériaux qui peuvent être recyclés pour de nouvelles utilisations. A la fin du cycle de vie de votre téléviseur, des sociétés spécialisées peuvent le démonter et le recycler. Ceci minimisera la quantité de matériaux jetés. Veuillez vous assurer de jeter ce téléviseur conformément aux réglementations nationales et municipales. Comme tous les produits LCD, cette appareille contenant une petit quantité de mercure, SVP se débarrasser en accord avac les lois fédéral et gouvernemental."

Caractéristiques des pixels
L'écran à cristaux liquides de ce téléviseur possède un grand nombre de pixels couleur. Bien que le taux pixels effectifs soit de 99,999 % ou plus, des points noirs ou des points de lumière (rouges, verts ou bleus) peuvent apparaître de façon permanente à l'écran. Il s'agit d'une propriété structurelle de l'affichage (selon les normes industrielles standard), et non d'un dysfonctionnement.

7

Connexions de la face arrière et du côté

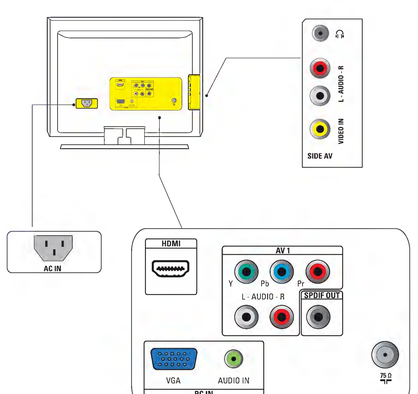

8

Lecteur de disque Blu-ray, Console de jeu HD

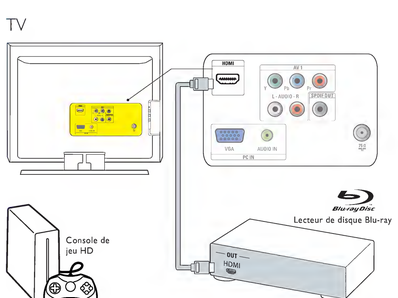

MISE EN GARDE
Débranchez le cordon d'alimentation électrique avant de branchez vos périphériques

9

Enregistreur de DVD, Décodeur du câble

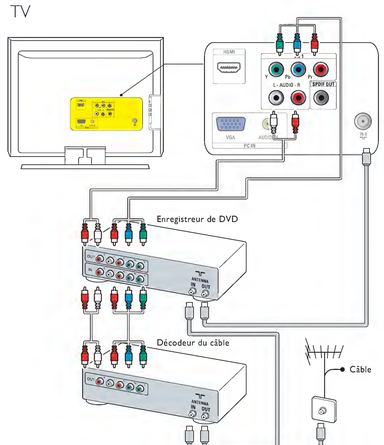

10

Lecteur DVD, Système de cinéma maison

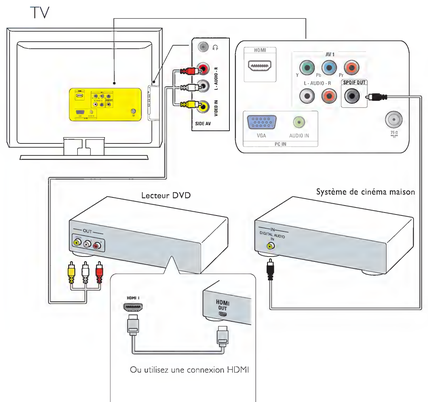

11

Appareil photo numérique, Caméscope, Console de jeu

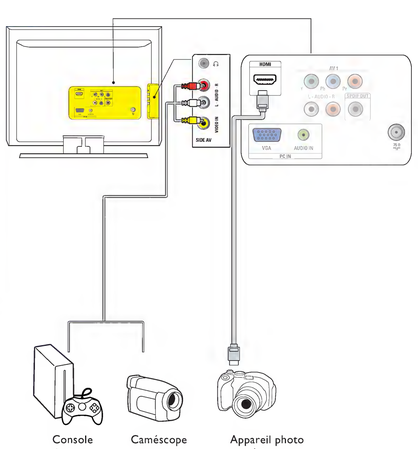

Printed in China

Fold 2

Fold 3

Fold 4

12

Connexion au PC

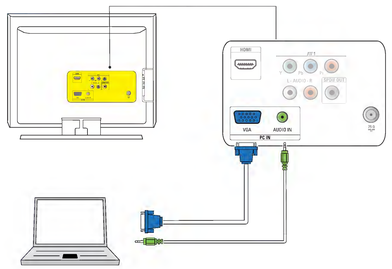

Le Manuel de l'utilisateur est disponible dans son intégralité à l'adresse www.magnavox.com/usasupport.

13

Branchement du cordon d'alimentation électrique c.a. et de l'antenne

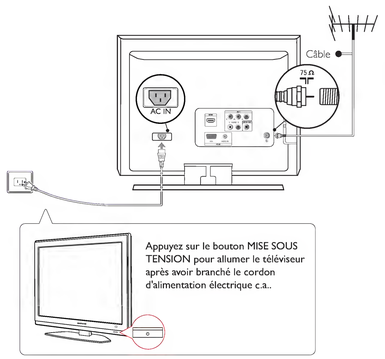

Le Manuel de l'utilisateur est disponible dans son intégralité à l'adresse www.magnavox.com/usasupport.

14

Télécommande

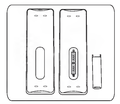

POWER (MISE SOUS TENSION)
Appuyez pour allumer/éteindre le téléviseur ou pour le mettre en mode de veille.
Note : Un téléviseur n'est jamais complètement hors tension à moins d'être débranché de la prise murale.

BOUTONS COLORÉS
Appuyez pour sélectionner une tâche.

SOURCE
Pour sélectionner d'autres périphériques.

MENU/EXIT (MENU/SORTIR)
Appuyez sur ce bouton pour activer ou éteindre le menu d'affichage à l'écran.

CURSEURS ET BOUTON OK
Appuyez sur les curseurs • ˙ ou • ˙ • pour naviguer dans le menu du téléviseur. Appuyez sur le bouton OK pour confirmer une sélection.

FREEZE
Aucune fonction

Remarque: Pour activer le contrôle parental, veuillez accéder au menu de changement du code d'accès pour configurer votre code.
• Si vous n'avez aucun code, entrez le code 0000.
• Si vous avez perdu votre code, entrez le code 0711.

Le Manuel de l'utilisateur est disponible dans son intégralité à l'adresse www.magnavox.com/usasupport.

15-a

Première configuration

1

Appuyez sur le bouton vert pour commencer l'installation.

2

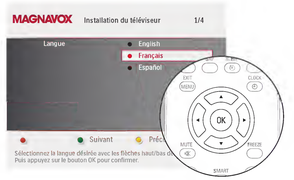

Appuyez sur les curseurs • ou • et sur le bouton OK pour choisir votre langue. Appuyez sur le bouton vert pour continuer l'installation.

Le Manuel de l'utilisateur est disponible dans son intégralité à l'adresse www.magnavox.com/usasupport.

15-b

3

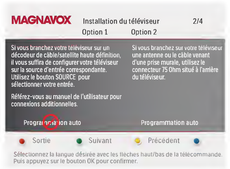

Si vous possédez un décodeur pour le câble, appuyez sur le bouton rouge pour sortir. Si vous possédez le câble sans décodeur, ou si vous possédez une antenne, appuyez sur le bouton vert pour continuer.

4

Sélectionnez Antenne ou Câble puis appuyez sur le bouton vert pour terminer l'installation.

Le Manuel de l'utilisateur est disponible dans son intégralité à l'adresse www.magnavox.com/usasupport.

16

Démontage du support du téléviseur

Placez le téléviseur sur une surface douce et plane.

1

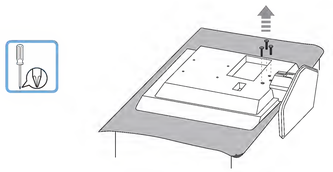

2

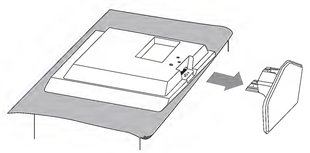

Le Manuel de l'utilisateur est disponible dans son intégralité à l'adresse www.magnavox.com/usasupport.
Pour acheter un support ou un bras, visitez le site www.shoppings.philips.com/wallmounts.

Fold 1

17

Montage mural

Lorsque vous installez le téléviseur LCD au mur, veuillez faire appel à un installateur professionnel pour assurer une installation adéquate.
Le fabriquant décline toute responsabilité dans le cas d'une installation non effectuée par un technicien professionnel.

Standard VESA (100 x 100mm)

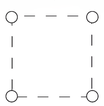

4 vis métriques (de 10 mm) sont nécessaires pour l'installation murale (vis non incluses).

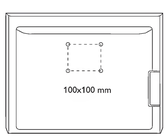

100x100 mm

19MF338B

Le Manuel de l'utilisateur est disponible dans son intégralité à l'adresse www.magnavox.com/usasupport.

18

Spécifications

No du modèle	19MF338B
IMAGE/ÉCRAN	
Rapport largeur/hauteur	16:9
Résolution	1440x900p
Lumière	300 cd/m2 (typ.)
Temps de réponse (Marche/Arrêt)	5ms (typ.)
Angles de vue (V/H)	160 by 160 (typ.)
FONCTIONNALITÉS SONORES	
Puissance audio (En Watts RMS)	3 W x 2
Modes Smart	Mono, Stéréo, Surround virtuel
FACILITÉ D'UTILISATION	
Formats vidéo	Automatique, 4:3, Ext. image 14:9, Ext. image 16:9, Super Zoom, 16:9 sous-titre, Plein écran
Modes Smart	Préférentiel, Sports, Standard, Film, Économie d'énergie
CONNEXIONS	
Connecteurs sur la façade arrière	AV1: Entrée composante vidéo avec audio D/G (supporte les formats 480i/p, 720p, 1080i)
	HDMI (Ver 1.3a, supporte les formats 480i/p, 720p, 1080i)
	Sortie SPDIF (Sortie audio numérique, supporte les formats AC-3 & PCM)
	ENTRÉE PC :VGA, Entrée PC audio
Connecteurs sur le côté	1 prise jack pour écouteurs
	Entrée vidéo composite avec audio D/G (supporte le format 480i)
POIDS & DIMENSIONS	
Poids brut	13,4 lb
Poids net	11,4 lb
Dimensions de l'emballage (LxlxH)	20,3 po x 17,3 po x 6,1 po
Dimensions de l'appareil (HxLxP)	15,1 po x 18,3 po x 6,6 po
ALIMENTATION	
Consommation électrique	50W
Consommation électrique en veille	<1W
Alimentation électrique	100-120 V/60HZ

Ces spécifications sont sujettes à changement sans préavis

19

Dépannage

Symptômes	Cause éventuelle	Procédure corrective
Aucune alimentation ou aucun voyant allumé.	Le téléviseur n'est pas branché à la source d'alimentation.	1. Appuyez sur le bouton **POWER** situé sur la façade du téléviseur, ou sur le bouton ⏻ de la télécommande.
		2. Vérifiez que le cordon d'alimentation électrique est bien branché au téléviseur et à la prise murale.
		3. Débranchez la prise électrique murale pendant 60 secondes, puis rebranchez.
		4. Branchez le téléviseur dans une autre prise de courant du secteur.
Message d'erreur à l'écran avec une connexion HDMI.	L'authentification HDCP a échoué.	1. Assurez-vous que votre câble HDMI est homologué.
		2. Appuyez sur la touche **SOURCE** de la télécommande, changez de source, puis revoyez à la source HDMI.
		3. Réinitialisez le périphérique et le téléviseur. Mettez le téléviseur hors tension. Débranchez le câble HDMI. Mettez le périphérique sous tension
		4. Le téléviseur et le périphérique étant sous tension, débranchez l'une des extrémités du câble HDMI, puis rebranchez-la.
Aucun son émis par l'ordinateur.	Le câble audio n'est pas branché.	1. Branchez un câble audio dans le port PC AUDIO IN du téléviseur.
		2. Appuyez sur la touche **SOURCE** de la télécommande, puis sélectionnez la source **PC**.
Le téléviseur ne répond pas à la télécommande.	Les piles sont mal installées ou sont faibles.	1. Assurez-vous que le voyant sur le téléviseur clignote lorsque vous appuyez sur les touches de la télécommande.
		2. Assurez-vous que vous utilisez la télécommande fournie avec le téléviseur.
		3. Assurez-vous que les piles de la télécommande sont insérées de la manière indiquée sur l'illustration de la télécommande et qu'elles ne doivent pas être remplacées.
		4. Débranchez la prise électrique murale pendant 60 secondes, puis rebranchez.
L'image est déformée. Elle est étirée et comporte des rayures courtes, grasses et noires sur le côté ou au haut.	Formats vidéo diffusé.	1. Appuyez sur la touche **FORMAT** de la télécommande pour sélectionner le meilleur format d'image.
		2. Certains périphériques nécessitent que le format de l'image soit réglé depuis le périphérique.
L'image est surtout rouge et verte, ou il manque la couleur rouge lorsque le téléviseur est raccordé à un périphérique par le biais des câbles de vidéo en composantes.	Connexion non sécuritaire ou incorrecte.	1. Assurez-vous que toutes les connexions sont effectuées en fonction des codes de couleur.
		2. Poussez légèrement les câbles de vidéo en composantes à l'intérieur des prises YPbPr du téléviseur.
Aucun son provenant des haut-parleurs du téléviseur.	Le niveau du volume est réglé à zéro.	1. Augmentez le volume.
	Le son est en sourdine.	2. Appuyez sur la touche **MUTE** de la télécommande.
	Le casque d'écoute est branché.	3. Assurez-vous que le casque d'écoute n'est pas branché dans le téléviseur.
	Le câble audio n'est pas branché.	4. Pour la connexion AV, assurez-vous que le câble Audio L/R est branché et qu'indiqué dans la section Raccordement de vos appareils à la page 28. Si vous utilisez un câble de vidéo en composante, assurez-vous de ne pas confondre le câble audio rouge avec le câble vidéo rouge.
	Le réglage de la sortie audio du périphérique est incorrect.	5. Pour les connexions HDMI à HDMI, certains périphériques ont un réglage de sortie audio HDMI qui doit être activé.
Mauvaise qualité d'image avec une connexion coaxiale.	Les chaînes à définition standard n'ont pas aussi claires que celles à haute définition.	1. Raccordez les appareils par le biais de câbles vidéo en composantes ou HDMI.
Aucune image ou aucun son.	Chaîne incorrecte	1. Assurez-vous d'avoir sélectionné la bonne chaîne.
	Installation de chaînes incomplète.	1. Si le téléviseur reçoit les chaînes par le biais d'une connexion AV, réglez-le à la bonne source d'entrée, puis relancez l'installation automatique.
		2. Si le téléviseur est branché directement dans le mur par le biais d'une connexion coaxiale, relancez l'installation automatique.

19

Garantie

QUATRE-VINGT-DIX (90) JOURS SUR LA MAIN D'ŒUVRE / UN (1) AN SUR LES PIÈCES

COUVERTURE DE GARANTIE:
La prévision pour la garantie se limite aux termes énumérés ci-dessous.

QUI EST COUVERT?
La compagnie garantit le produit au premier acheteur ou à la personne recevant le produit en cadeau contre tout défaut de matière ou de main d'œuvre conformément à la date d'achat originale (« Période de garantie ») d'un distributeur agréé. Le reçu de vente original indiquant le nom du produit ainsi que la date d'achat d'un détaillant agréé est considéré comme une preuve d'achat.

QU'EST-CE QUI EST COUVERT?
La garantie couvre les nouveaux produits contre tout défaut de matière ou de main d'œuvre et suivant la réception d'une réclamation valide dans les limites de la garantie. La compagnie s'engage, à son choix, à (1) réparer le produit gratuitement avec des pièces de rechange neuves ou remises à neuf, ou à (2) échanger le produit pour un produit neuf ou ayant été fabriqué à partir de pièces neuves ou usagées en bon état et au moins fonctionnellement équivalent ou comparable au produit d'origine dans l'inventaire actuel de Philips, ou à (3) rembourser le prix d'achat initial du produit.
La compagnie garantit les produits ou pièces de remplacement prévus sous cette garantie contre tout défaut de matière ou de main d'œuvre à partir de la date de remplacement ou de réparation pour une période de quatre-vingt-dix (90) jours ou pour la portion restante de la garantie du produit d'origine, la plus longue des ces couvertures étant à retenir. Lorsqu'un produit ou une pièce est échangée, tout article de rechange devient votre propriété et l'article remplacé devient la propriété de la compagnie. Lorsqu'un remboursement est effectué, votre produit devient la propriété de la compagnie.
Remarque : tout produit vendu et identifié comme étant remis à neuf ou rénové porte une garantie limitée de quatre-vingt-dix (90) jours.
Un produit de remplacement ne pourra être envoyé que si toutes les exigences de la garantie ont été respectées.
Tout manquement de répondre à toutes les exigences pourra entraîner un délai.

CE QUI N'EST PAS COUVERT - EXCLUSIONS ET LIMITATIONS:
Cette garantie limitée ne s'applique qu'aux nouveaux produits fabriqués par ou pour la compagnie pouvant être identifiés par la marque de commerce, le nom commercial ou le logo qui y sont apposés. Cette garantie limitée ne s'applique à aucun produit matériel ou logiciel, même si celui-ci est incorporé au produit ou vendu avec celui-ci. Les fabricants, fournisseurs ou éditeurs peuvent fournir une garantie séparée pour leurs propres produits intégrés au produit fourni.
La compagnie ne saurait être tenu responsable de tout dommage ou perte de programmes, données ou autres informations mis en mémoire dans tous médias contenus dans le produit, ou autre additionnel produit ou pièce non couvert par cette garantie. La récupération ou réinstallation des programmes, données ou autres informations n'est pas couverte par cette garantie limitée.
Cette garantie ne s'applique pas (a) aux dommages causés par un accident, un abus, un mauvais usage, une négligence, une mauvaise application ou à un produit non fournis, (b) aux dommages causés par un service réalisé par quiconque autre que la compagnie ou qu'un centre de service agréé de la compagnie, (c) à un produit ou pièce ayant été modifié sans la permission écrite de la compagnie, ou (d) si tout numéro de série à été supprimé ou défiguré, ou (e) à un produit, accessoire ou produit non durable vendu « TEL QUEL » sans garantie de quelque description que ce soit par l'inclusion de produits remis vendu « TEL QUEL » par certains détaillants.

Cette garantie limitée ne couvre pas:
• les frais d'expédition pour le renvoi du produit défectueux.
• les frais de main-d'œuvre pour l'installation ou la configuration du produit, le réglage des commandes sur le produit du client ainsi que l'installation ou la réparation du système d'antenne/source sonore externe au produit.
• la réparation du produit et/ou le remplacement des pièces à cause d'une mauvaise installation ou entretien, d'un raccordement à une alimentation électrique incorrecte, d'une surtension temporaire, de dommages occasionnés par la foudre, d'une rémanence de l'image ou de marques à l'écran résultant de l'affichage d'un contenu stationnaire fixe pour une période de temps prolongée, de l'aspect esthétique du produit causé par une usure normale, d'une réparation non autorisée ou de toute autre cause non contrôlable par la compagnie.
• tout dommage ou réclamation pour des produits non disponibles à l'utilisation ou pour des données perdues ou logiciel perdu.
• tout dommage causé par un mauvais acheminement du produit ou par un accident encours lors du renvoi du produit.
• un produit nécessitant une modification ou adaptation afin de permettre l'utilisation dans tout pays autre que celui pour lequel il était désigné, fabriqué, approuvé et/ou autorisé ou toute réparation du produit endommagé par ces modifications.
• un produit utilisé à des fins commerciales ou institutionnelles (y compris mais non de façon limitative les fins de location).
• un produit perdu, lors de l'expédition sans preuve signée de la réception.
• tout manquement d'exploiter le produit selon le manuel de l'utilisateur.

POUR OBTENIR DE L'AIDE... Communiquez avec le centre de service à la clientèle: 1-800-705-2000

LA RÉPARATION OU LE REMPLACEMENT CONFORMÉMENT À CETTE GARANTIE CONSTITUE LE SEUL RÉMÉDE POUR LE CONSOMMATEUR, AVEC LA COMPAGNIE ÉMETTRICE NON RESPONSABLE N'EST AUCUNEMENT RESPONSABLE DE TOUT DOMMAGE ACCESSOIRE OU INDIRECT RÉSULTANT DE LA VIOLATION DE TOUTE GARANTIE EXPRESSE OU IMPLICITE SUR CE PRODUIT. SAUF DANS LA MESURE INTERDITE PAR LES LOIS APPLICABLES, TOUTE GARANTIE IMPLICITE DE QUALITÉ LOYALE ET MARCHANDE OU D'UTILITÉ PARTICULIÈRE DU PRODUIT EST LIMITÉE DANS LE TEMPS À LA DURÉE DE CETTE GARANTIE.
Certains états ne reconnaissent pas l'exclusion ou la limitation de la responsabilité pour dommages indirects ou accessoires, ou autorisent des limitations sur la durée d'une garantie implicite. Il est donc possible que les limitations ou exclusions mentionnées ci-dessus soient sans effet dans votre cas.
Cette garantie vous donne des droits légaux spécifiques. Il est possible que vous bénéficiez de droits supplémentaires qui varient d'une Province à l'autre.

Funai Corporation Inc., Rutherford, NJ 07070

062408

21

Réglementation

Déclaration de conformité FCC

Appellation commerciale: Magnavox
Personne responsable: Funai Corporation, Inc.
Rutherford, New Jersey 07070

Déclaration de conformité pour les produits marqués avec le logo FCC, États-Unis uniquement

FC

Cet appareil est conforme à la partie 15 des règlements de la FCC. Son utilisation est sujette aux deux conditions suivantes: (1) Cet appareil ne doit pas causer d'interférence dangereuse, et (2) cet appareil doit supporter toute interférence reçue, incluant les interférences qui risquent de causer un fonctionnement non désiré.

Toutes modifications n'ayant pas reçu l'approbation des services compétents en matière de conformité est susceptible d'interdire à l'utilisateur l'usage du présent équipement.

Afin d'éviter tout dommage qui pourrait être provoqué par un incendie ou une électrocution, ne pas exposer cet appareil à la pluie ou à une humidité excessive.
CET APPAREIL NUMÉRIQUE DE LA CLASSE B RESPECTE TOUTES LES EXIGENCES DU REGLEMENT SUR LE MATERIEL BROUILLEUR DU CANADA.

Regulatory Notices - Federal Communications Commission Notice

Cet équipement a été testé et jugé compatible avec les limites s'appliquant aux appareils numériques de Classe B, conformément à la partie 15 des règles du FCC. Ces limites ont été définies pour fournir une protection raisonnable contre les interférences nuisibles dans le cadre d'une installation résidentielle. Cet équipement génère, utilise et peut émettre de l'énergie radio-fréquence et s'il n'est pas installé ou utilisé conformément aux instructions, peut causer des interférences gênantes pour les communications radio. Rien ne garantit toutefois que des interférences ne se produiront pas dans une installation particulière. Si cet équipement cause des interférences gênantes pour la réception de la radio ou de la télévision, ce qui peut être déterminé en mettant l'équipement hors puis sous tension, l'utilisateur devra essayer de corriger ces interférences en prenant une ou plusieurs des mesures suivantes :
Réorienter ou déplacer l'antenne de réception. Augmenter la distance entre l'équipement et le récepteur. Connecter l'équipement à une prise d'un circuit autre que celui sur lequel le récepteur est branché. Consulter son revendeur ou un technicien de radiotélévision expérimenté.

Modifications-
Le FCC requiert que l'utilisateur soit informé que tous les changements ou modifications apportés à ce périphérique sans l'autorisation expresse de Philips Consumer Lifestyle peuvent annuler le droit de l'utilisateur à utiliser l'équipement.

Câbles -
Les connexions à cet appareil doivent être effectuées avec des câbles blindés avec des boîtiers de connecteur RFI/EMI métalliques afin de conserver la conformité avec les règles et réglementations du FCC.

Canadian notice -
This Class B digital apparatus meets all requirements of the Canadian Interference-Causing Equipment Regulations.

Avis Canadien -
Cet appareil numérique de la classe B respecte toutes les exigences du Réglement sur le matériel brouilleur du Canada.

RÉGLEMENTATION

COMMISSION FEDERALE DE LA COMMUNICATION (FCC DECLARATION)

Cet équipement a été testé et déclaré conforme auxlimites des appareils numériques de class B,aux termes de l'article 15 Des règles de la FCC. Ces limites sont conçues de façon à fourir une protection raisonnable contre les interférences nuisibles dans le cadre d'une installation résidentielle. CET appareil produit, utilise et peut émettre des hyperfréquences qui, si l'appareil n'est pas installé et utilisé selon les consignes données, peuvent causer des interférences nuisibles aux communications radio. Cependant, rien ne peut garantir l'absence d'interférences dans le cadre d'une installation particulière. Si cet appareil est la cause d'interférences nuisibles pour la réception des signaux de radio ou de télévision, ce qui peut être décelé en fermant l'équipement, puis en le remettant en fonction, l'utilisateur pourrait essayer de corriger la situation en prenant les mesures suivantes:

- Réorienter ou déplacer l'antenne de réception.
- Augmenter la distance entre l'équipement et le récepteur.
- Brancher l'équipement sur un autre circuit que celui utilisé par le récepteur.
- Demander l'aide du marchand ou d'un technicien chevronné en radio/télévision.